

Tastevejledning – FrontPage 2000

Frontpage 2000

Indholdsfortegnelse

Inden den første side	2
Start af Frontpage	2
Ny side	3
Ny linie og afsnit	3
Forskellige fonte, -størrelser og -farver	4
Overskrifter	5
Eksterne links	6
Gem websiden på harddisken	7
Lokale links - Bogmærker	9
Opstilling af lister – tal- og punktopstilling	11
Hvordan ser andre websiden?	12
Indsæt et billede	14
Baggrundsfarver	15
Indsæt et baggrundsbillede	16
Brug en tabel til at styre teksten	17
Opret en tabel	18
Lav et synligt skema	20
Hvad er et websted	21
Links mellem siderne på et websted	22
Udgivelse af et websted på Internettet	24
Eget webhotel på EMU	25
Et program til at flytte filer	26
Overførsel af web-sted	27
Send en e-mail fra webstedet	31

Denne tastevejledning sætter dig i stand til at lave et enkelt websted. Siderne kommer til at bestå af enkelt dokumenter, der indbyrdes kan være forbundet med links.

De værktøjer, der bliver anvendt til at fremstille siderne med kaldes web-editorer. De er forholdsvis enkle at arbejde med, og man behøver ikke at kende til det bagvedliggende html-sprog. Mange af funktionerne er i forvejen kendte fra tekstbehandling.

Hvis man senere får lyst til at arbejde med mere avancerede web-teknikker, henvises til andre materialer.

Inden den første side

For at lette det videre arbejde vil det være en god ide at oprette en mappe på harddisken. Her skal alle de forskellige filer, der anvendes til websiden ligge. En webside vil jo ofte bestå af mange forskellige filer – f. eks billedfiler.

Kald f. eks mappen ”webmappe”, hvad den hedder i eksemplerne i denne tastevejledning.

Start af Frontpage

Frontpage 2000 kan sikkert startes ved at klikke på Startknappen i Windows og vælge: Programmer, Microsoft Frontpage. Såfremt der er oprettet en genvej på skrivebordet startes programmet ved at klikke på ikonet for Frontpage 2000

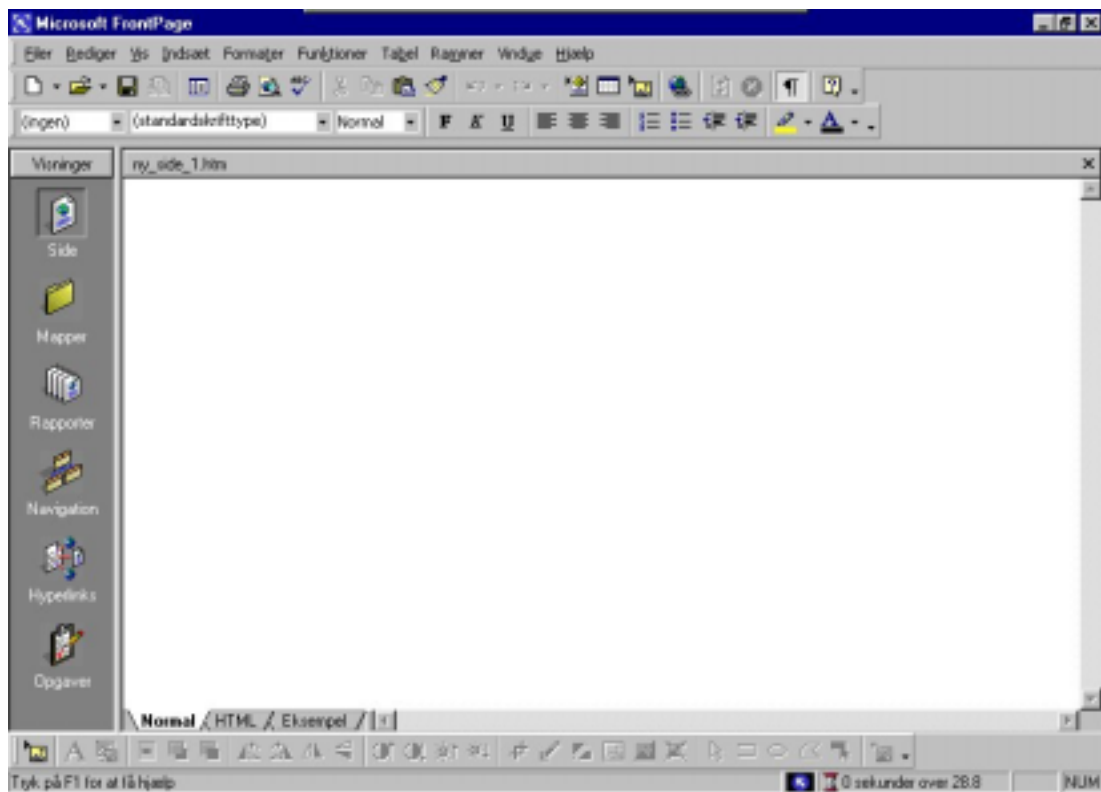

Her ses at både menulinie og værktøjslinie er tæt på at være ens med dem fra tekstbehandling. Hvis skærbilledet er anderledes, så klik på ikonet for **Side** ude i visningspanelet.

Indstillingen kan også fås på flg. måde:

- Vælg **Vis**, **Side** i menulinen

Nederst er der 3 faneblade **Normal** / **HTML** / **Eksempel**

Som regel arbejder man i **Normal**, hvor den enkelte side laves og redigeres.

Når man vil se mere præcist, hvordan det kommer til at se ud i browseren klikker man på **Eksempel**.

Man kan dog ikke være sikker på, at det vil se helt ud på denne måde hos alle. Forskellige browsere, skærmopløsning, installerede fonte m.m. kan have betydning for hvordan websiden kommer til fremstå i browservinduet.

Ny side

- Vælg **Filer, Side**
- Vælg **Tom side** under fanebladet **Generelt**

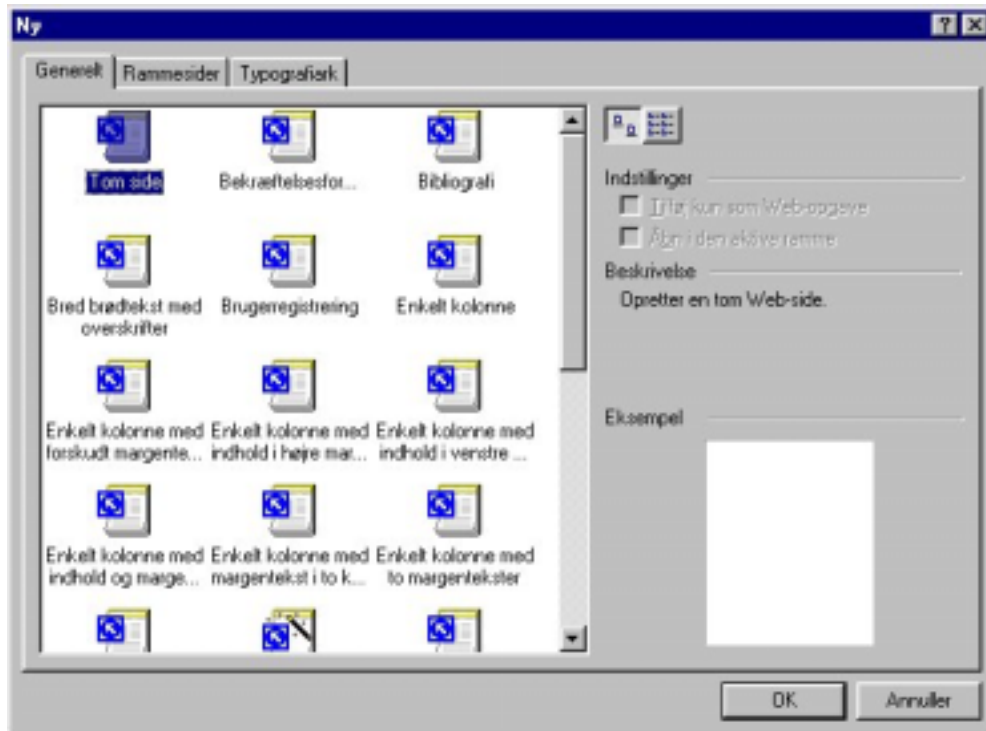

- Klik på **OK**

Ny linie og afsnit

Man kan bare skrive løs som i et tekstbehandlingsprogram. Dog kan det være en fordel at huske på at et tvungent lineskift i et tekstbehandlingsprogram (**Enter**-tasten) udløser både et tvungent lineskift og en tom linie i Frontpage. Såfremt man ikke ønsker den tomme linie, holdes **Shift**-tasten nede, mens man klikker på **Enter**-tasten.

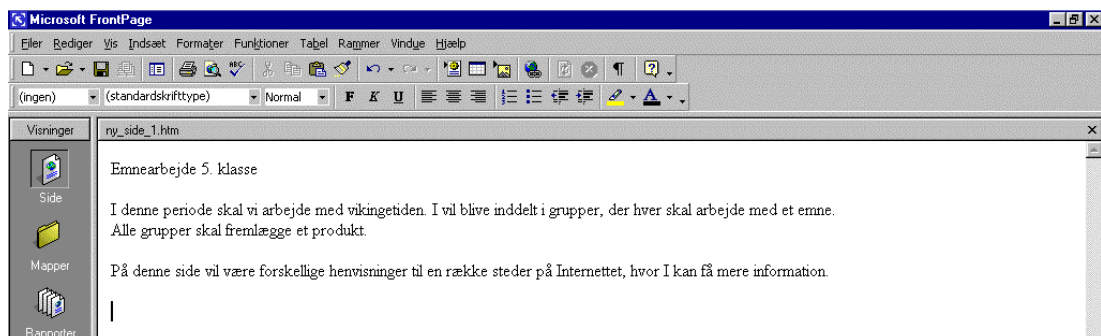

Forskellige fonte, -størrelser og -farver

Akkurat som i et tekstbehandlingsprogram kan man bruge de forskellige fonte, der er installeret på computeren, men visningen af websiden er afhængig af modtagerens computer. Ved at holde sig til standardindstillinger og bruge de mest almindelige fonte så som Arial og Times New Roman, kan man undgå problemer med hvilke fonte, modtageren har installeret.



Selve formateringen af teksten foregår på samme måde som i tekstbehandling.

Der er 2 måder:

- Marker teksten
- Klik på pilen ved **Normal** i værktøjslinien
- Vælg størrelse

- Marker teksten
- Klik på **Formater** i menulinien
- Vælg **skrifttype**
- Vælg størrelse
- Klik på **OK**-knappen

Farven på tekster vælges på samme måde som i tekstbehandling.

Der er 2 måder:



- Marker teksten
 - Klik på ikonet for skriftfarve
- 
- Vælg skriftfarve

- Marker teksten
- Klik på **Formater** i menulinien
- Vælg **skrifttype**
- Vælg farve
- Klik på **OK**-knappen

Overskrifter

Man kan med fordel bruge programmets forudindstillede overskriftsniveauer, hvis man vil formatere overskrifter og afsnit.

- Marker teksten, der skal formateres
- Klik på **Normal** helt ude til venstre i værktøjslinien
- Vælg den ønskede formatering

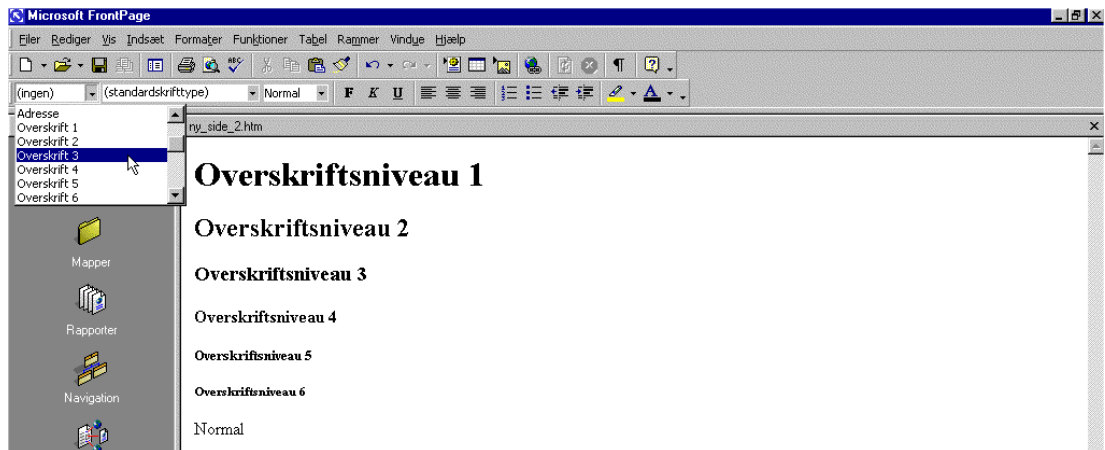

Tips:

Der er 6 overskriftsniveauer, hvor overskriftsniveau 1 er den største, derefter kommer overskriftsniveau 2 osv.

Eksterne links

Et link fra ens egen webside og ud til et websted på Internettet laves på følgende måde.

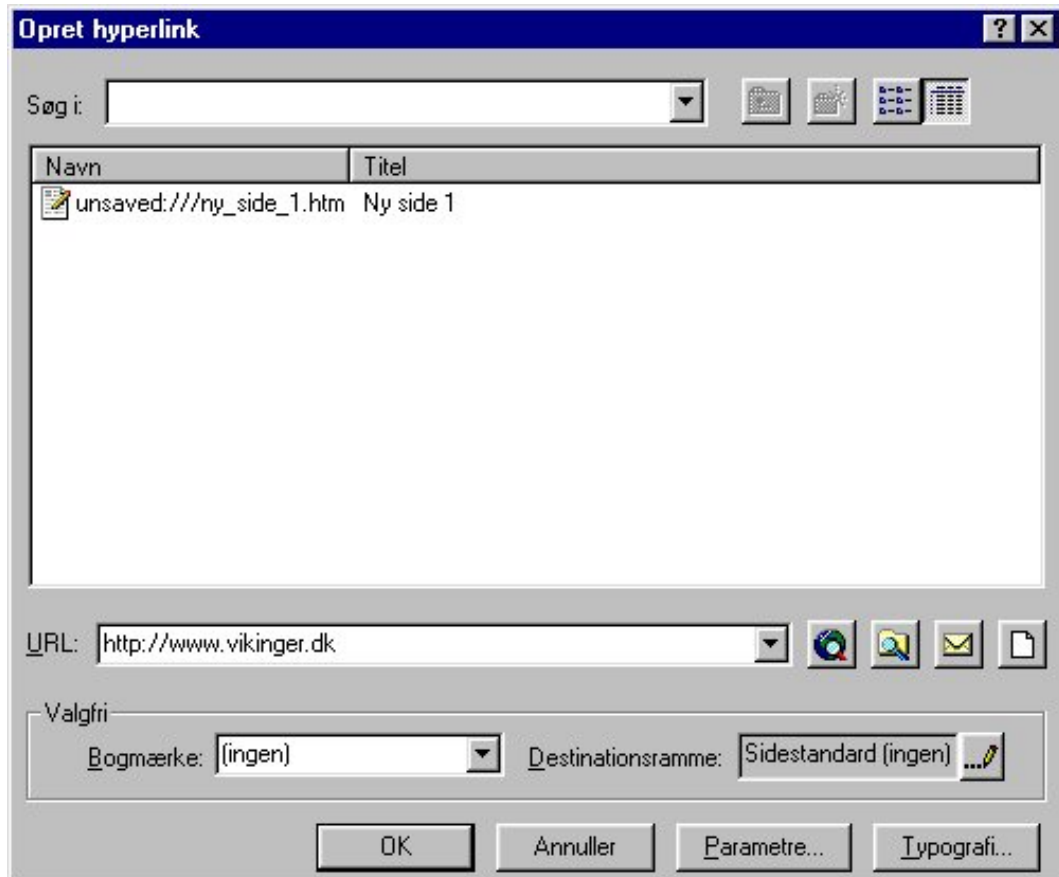

- Marker den tekst der skal linkes fra
- Vælg i menulinien **Indsæt, Hyperlink** eller brug  på værktøjslinien. Følgende dialogboks dukker i begge tilfælde op:



- Skriv webadressen i feltet **URL:**
- Klik på **OK**

På selve ens webside er den markerede tekst nu blå og understreget. Denne formatering af tekst viser, at der er tale om et hyperlink.

Hvis man ikke kan huske webadressen på linket eller vil være helt sikker på at undgå tastefejl, kan man bruge denne fremgangsmetode:

- Marker den tekst der skal linkes fra
- Vælg i menulinien **Indsæt, Hyperlink** eller brug  på værktøjslinien.
- I dialogboksen klikkes på  og browseren åbnes
- Find det websted, hvor linket skal være til ved hjælp af browseren

- Skift til **Frontpage 2000** ved hjælp af proceslinien



- Klik på **OK** i dialogboksen

Linket er nu oprettet.

Fremgangsmetoden kræver selvfølgelig, at maskinen er koblet op til Internettet

Gem websiden på harddisken

En HTML-fil gemmes på harddisken på følgende måde:

- Vælg **File**, **Gem som**
- Find mappen, der skal gemmes i
- Skriv sidens filnavn i feltet **Filnavn**

Alle filnavne bør kun indeholde små bogstaver. De danske bogstaver æ, ø, å samt specialtegn må ikke bruges.

Titel på side

Når filen gemmes, er det hensigtsmæssigt at give filen en titel (ikke at forveksle med filnavnet). Titlen kommer til at stå øverst i browservinduet, når filen åbnes i browseren.



- Klik på **Rediger** i nedenstående dialogboks

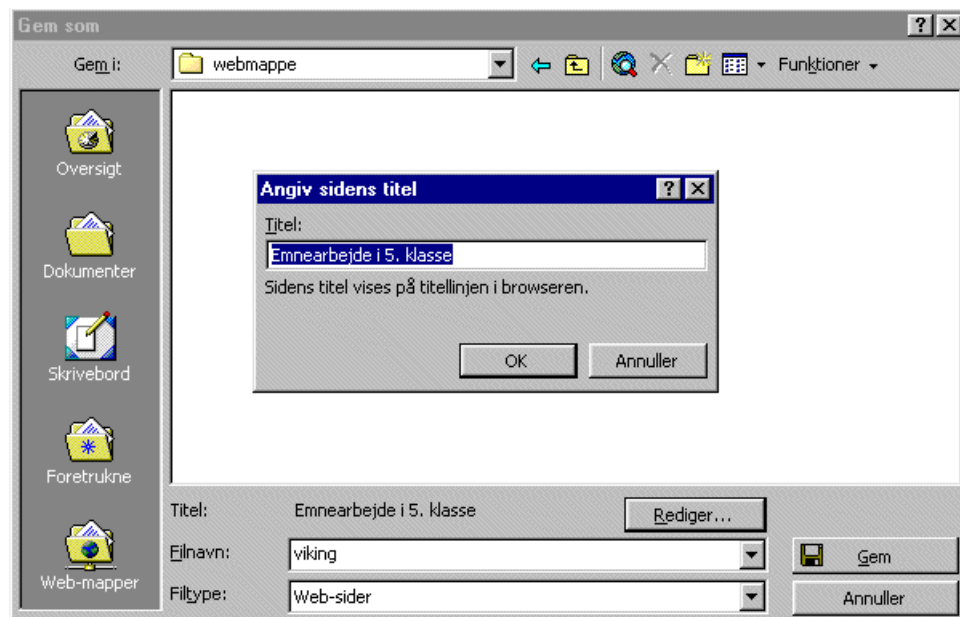

- Skriv titlen på siden i dialogboksen
- Klik på **OK**
- Klik på **Gem**

Websiden er nu gemt i webmappen og kan ses i browseren.

Tip:

Titlen på siden kan redigeres senere

- Højreklik på siden
- Vælg **Egenskaber for side**
- Vælg fanebladet **Generelt**

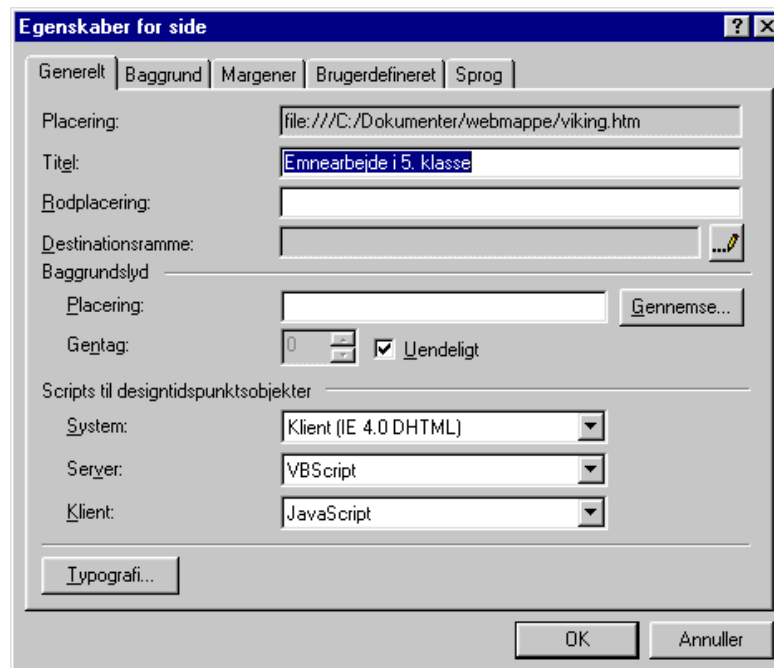

- I feltet **Titel** kan der nu redigeres i sidens titel
- Klik på **OK**

Lokale links - Bogmærker

Der kan også linke fra et sted til et andet på den samme webside. Det kan f. eks være hensigtsmæssigt at oprette en indholdsfortegnelse i toppen af en længere tekst. Fra denne indholdsfortegnelse kan man så springe ned til et angivet afsnit.

- Giv afsnittene på websiden en overskrift – brug f. eks overskriftsniveau 2
- Skriv en indholdsfortegnelse i begyndelsen af dokumentet med overskrifterne fra hvert afsnit

Nu laves der et bogmærke i hvert enkelt afsnits overskrift

- Marker den overskrift, der skal udgøre et bogmærke
- Vælg **Indsæt, Bogmærke**

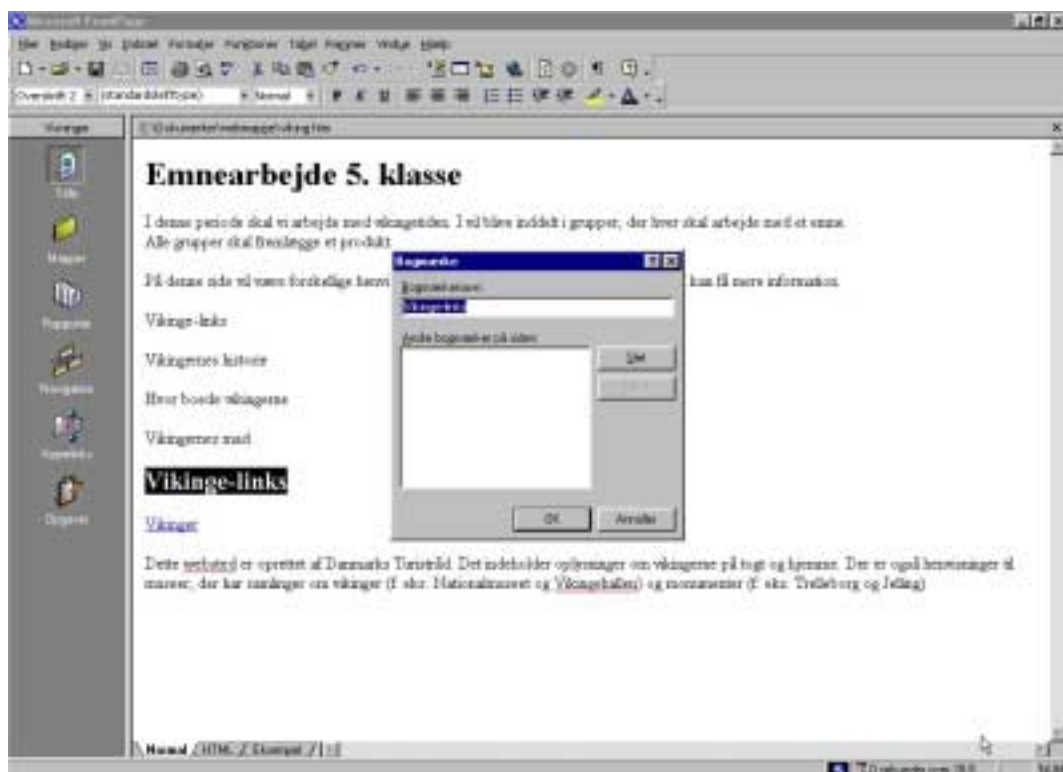

- I dialogboksen "Bogmærke" klikkes på **OK**. Det markerede kommer nu til at optræde i listen over bogmærker på siden.

Næste led er nu at få gjort ordene i indholdsfortegnelsen klikbare, så der kan springes ned til det ønskede afsnit.

- Marker ordet i indholdsfortegnelsen
- Vælg **Indsæt, Hyperlink** eller brug



på værktøjslinien

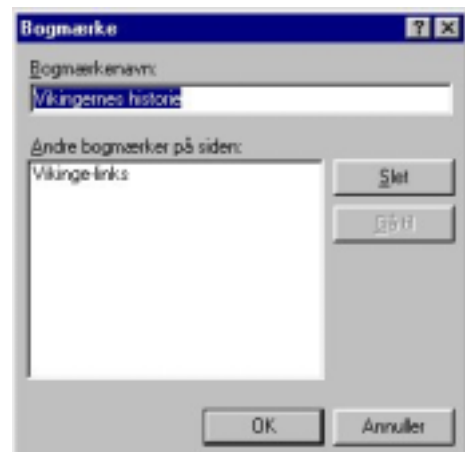

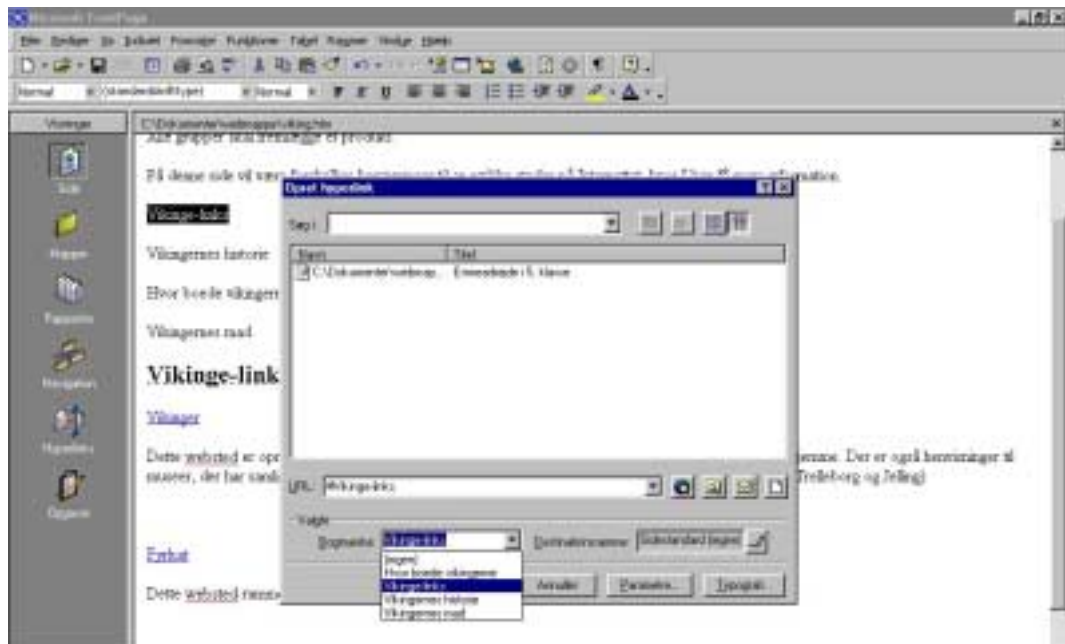

- Åbn i dialogboksen "Opret hyperlink" menuen ved Bogmærke ved at klikke på 
- Klik på det bogmærke, der skal springes til
- Klik på **OK**

Gentag proceduren for hvert bogmærke, der skal oprettes.

På samme måde kan der oprettes links fra et hvilket som helst sted i teksten til et andet sted i teksten. Stedet der skal springes til skal defineres som bogmærke. Derefter oprettes et lokalt link, som fører hen til det definerede bogmærke.

Opstilling af lister – tal- og punktopstilling

Akkurat som i tekstbehandling kan opremsninger, indholdsfortegnelse eller instruktioner på en webside gøres mere overskuelig ved at bruge opstilling i lister.

- Marker de linier (afsnit), der skal opstilles på liste
- Vælg **Formater, Punktopstilling**
- Vælg fanebladet **Almindelige punkttegn**



- Marker den ønskede opstilling ved at klikke på den
- Klik på **OK**

Alternativt kan anvendes ikonerne på værktøjslinien.



Punktopstillingen kan aktiveres, mens man skriver, således at opstillingen sker løbende. Dette gøres ved at aktivere punktopstillingen inden man begynder med at skrive. Et nyt punkt oprettes, når der tastes **Enter**.

Punktopstillingen deaktiveres igen ved at klikke på ikonerne på værktøjslinien.

Hvordan ser andre websiden?

En webside får først værdi for andre, når de kan se den på deres egen computer eller en hvilken som helst computer på Internettet.

Her beskrives mulighederne for at distribuere en fil på lokalnettet, diskette eller e-mail.

Muligheden for at vise siden på Internettet gennemgås senere.

Websiden på diskette

Drejer det sig om en enkelt webside uden billeder eller andre ressourcer, kan siden (HTML-filen) gemmes som andre tekstfiler på en diskette.

- Vælg **Filer, Gem som**
- Vælg ”**Gem i**” i dialogboksen

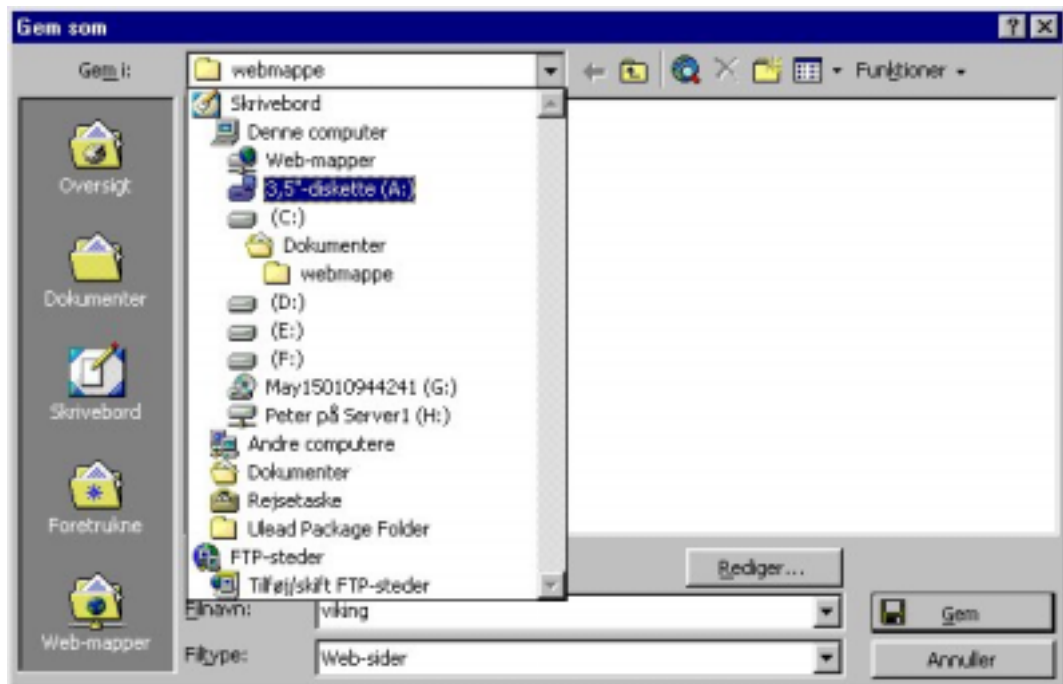

- Vælg diskettedrevet
- Klik på **Gem**

Filen kan nu åbnes i en browser fra disketten ved at dobbelt-klikke på filen i Stifinder.

Websiden kan også åbnes ved at skrive den præcise adresse i browserens adresselinie:



Websiden på lokalnettet

Er der et lokalnet på skolen, kan en HTML-fil flyttes til et drev, hvortil alle har adgang. Filen åbnes på samme måde, som når den er gemt på en diskette.

Websiden sendt som vedlagt fil i et elektronisk brev

Endelig kan en enkelt webside, der kun indeholder tekst, sendes som en vedlagt fil. Normalt vil modtagerens browser åbnes, når filen eksekveres (fx ved at dobbeltklikke eller det sker automatisk, hvis vedlægget åbnes fra postprogrammet).

Modtageren har naturligvis også muligheden for at gemme filen på sin harddisk og åbne den herfra.

Indsæt et billede

Inden billeder indsættes på websiden, er det en god ide, at de er gjort klare og er lagt i mappen til webstedet.

Placer markøren på det sted på siden, hvor billedet skal placeres.

Billedet indsættes således:

- Vælg **Indsæt, Billede, Fra fil..** eller klik  på værktøjslinien
- Find webmappen

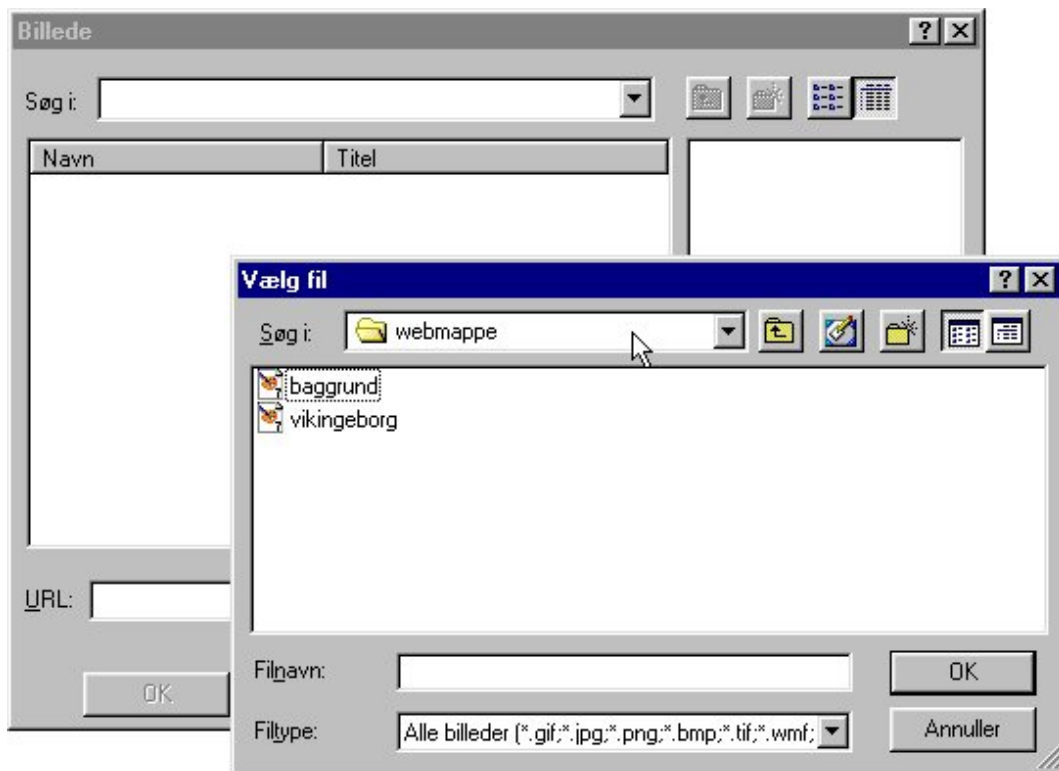

- Udpeg billedet og klik på **OK**

Billedfilen placeres automatisk på markørens plads og kan opfattes som et tegn. Billedet kan placeres til venstre, i midten eller til højre på siden med justeringsknapperne på værktøjslinien



Billeder på websider må ikke fylde for meget og skal helst være i jpg- eller gif-format.

Se mere i **modul E** om, hvordan billeder gøres klar til at bruge på internetsider.

Baggrundsfarver

Sidens baggrundsfarve vælges på følgende måde:

- Vælg **Formater, Baggrund**

Herved dukker følgende dialogboks op:



Ved at klikke på pilene  kan der bestemmes farver for følgende

Baggrund: Sidens baggrundsfarve.

Tekst: Standardfarve for teksten. Den kan dog ændres for enkeltord og bogstaver i farvepaletten i værktøjslinien.

Hyperlink: Tekstfarve på links.

Besøgt hyperlink: Farven på links, der har været besøgt indenfor 30 dage. (Indstillingen 30 dage er standard i browserens indstillinger) På den måde kan man se, at siden ligger i computerens midlertidige lager.

Aktivt hyperlink: Farven på et link, der er kaldt.

Et klik på pilen åbner farvepaletten, hvorefter den ønskede farve vælges.

- Efter farven er valgt. Klik på **OK**

Indsæt et baggrundsbillede

Et billede kan bruges som baggrund på en webside. Hvis billedet ikke fylder hele skærmen, vil det blive gentaget flere gange. Hvis man fx bruger et billede, der måler 400 pixels i bredden, vil det blive placeret to gange ved siden af hinanden på en skærm, der har opløsningen 800 x 600.

Placer den billedfil, der skal bruges som baggrund webmappen.

- Vælg **Formater, Baggrund**
- Sæt et mærke i **Baggrundsbillede**

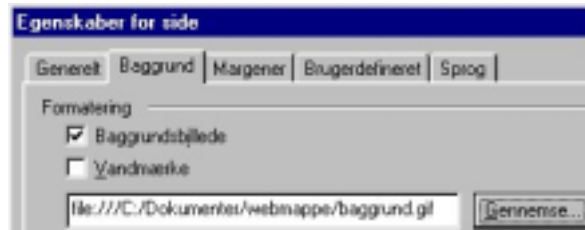

- Find webmappen ved at klikke på **Gennemse**

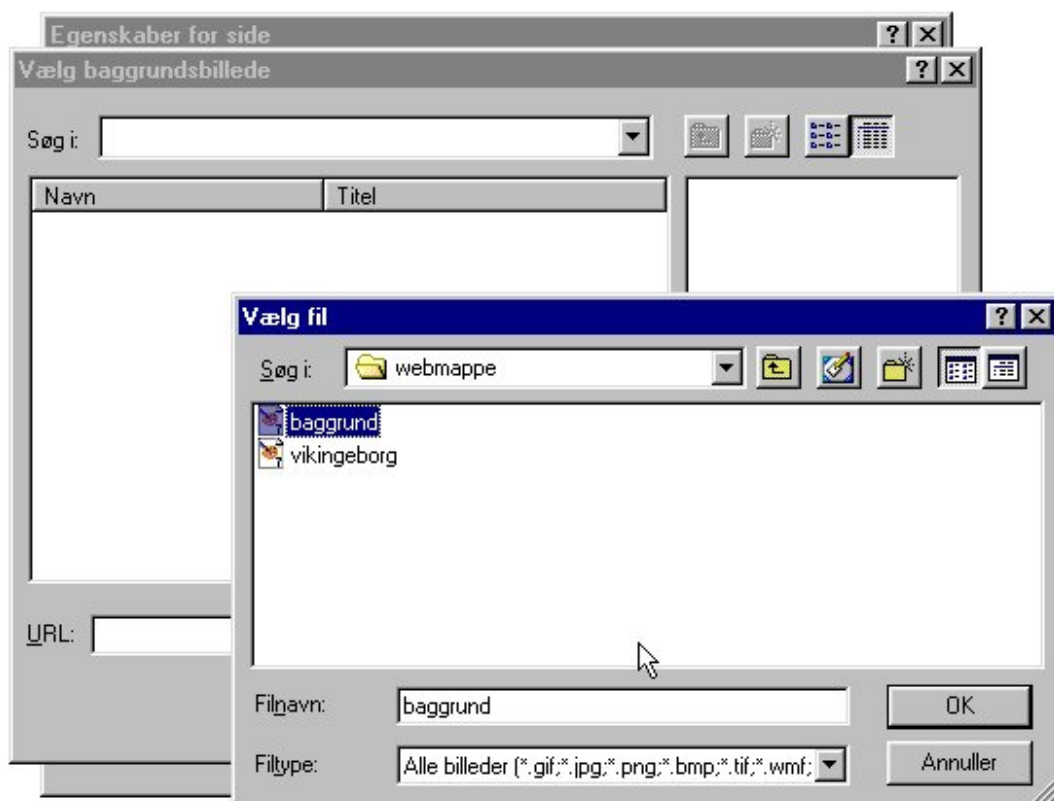

- Udpeg den billedfil, der skal danne baggrund for websiden
- Klik på **OK**

Billedet vil blive indsat som baggrund på websiden

Kontroller resultatet i browseren.

Brug en tabel til at styre teksten

Det er måske bemærket, at editoren ikke giver samme muligheder for layout som et tekstbehandlingsprogram. Det skyldes bl.a. at en funktion som tabulator ikke kendes i HTML-sproget.

Hvis man vil have lidt mere kontrol over placeringen af tekst og billeder på siden kan man benytte en tabel. Tabellen består af et vilkårligt antal rækker og kolonner. Hver celle i tabellen kan indeholde en tekst, et billede – eller begge dele. I eksemplet herunder er anvendt to tabeller. Første afsnit efter overskriften øverst på siden er indsat i en tabel, hvis formål er at få teksten til stå midt på siden med en margin i begge sider. Herved undgås, at teksten står tæt på browservindets kant.

Den anden tabel deler tekstfeltet op i to kolonner. Den venstre bruges til overskrifter/links, mens den højre indeholder brødteksten.

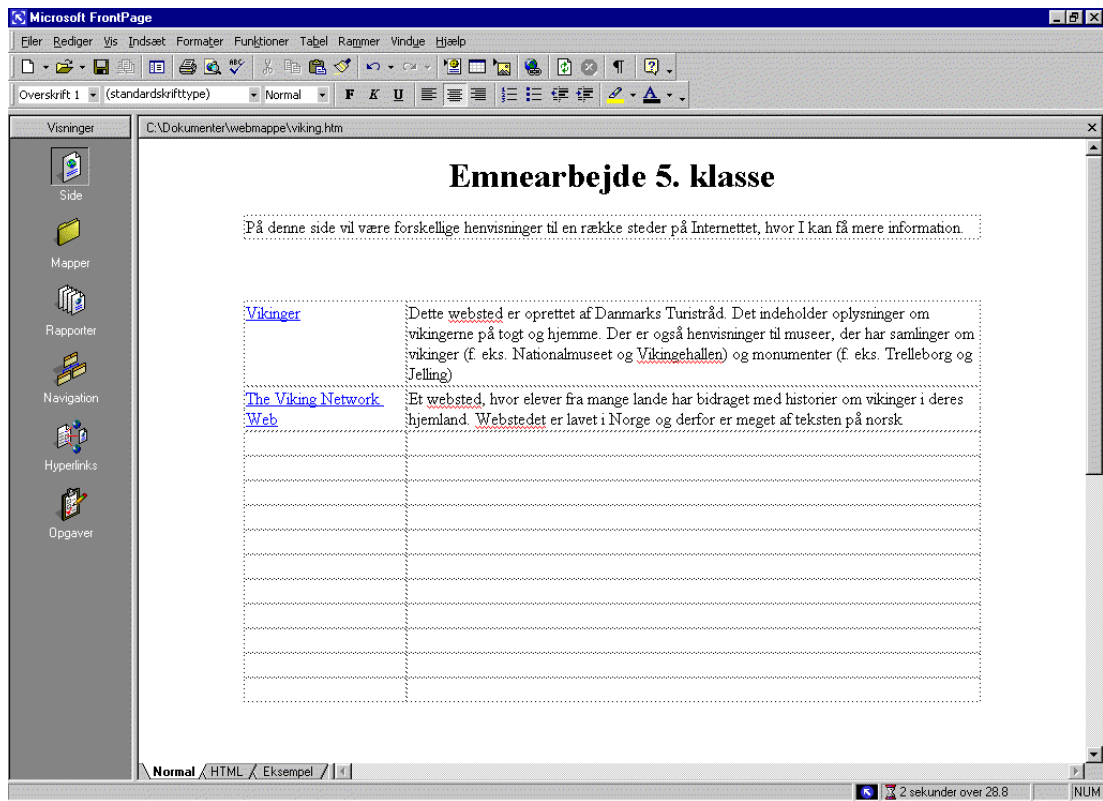

Opret en tabel

Placer markøren, hvor tabellen skal sættes ind.

- Vælg **Tabel, Indsæt, Tabel**

I tabellens dialogboks bestemmes følgende:

Hvor mange rækker (vandret) og kolonner (lodret) tabellen skal indeholde.

Det ser ikke altid godt ud, at teksten står helt ude ved kanten af skærmen. Med en tabel kan man bestemme, hvor langt ude tekst og billeder skal stå. Hvis en tabels bredde angives i procent, vil størrelsen passe til forskellige skærmopløsninger. Hvis størrelsen angives i pixel, vil størrelsen være det samme antal pixel uanset skærmopløsning

Kanttykkelsen skal være 0, når tabellen ikke skal være synlig.

Når tabellen er placeret kan billeder og tekst sættes ind i hver celle.

Efterfølgende kan man formatere hver celle ved at højreklikke i cellen. Herved åbnes en menu:

- Vælg **Egenskaber for celle** i menuen

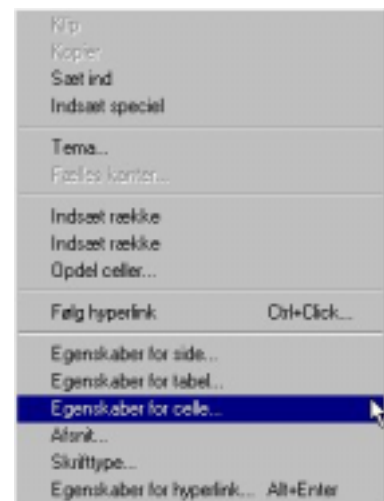

I dialogboksen **Egenskaber for celle** bestemmes, hvordan cellen skal se ud:

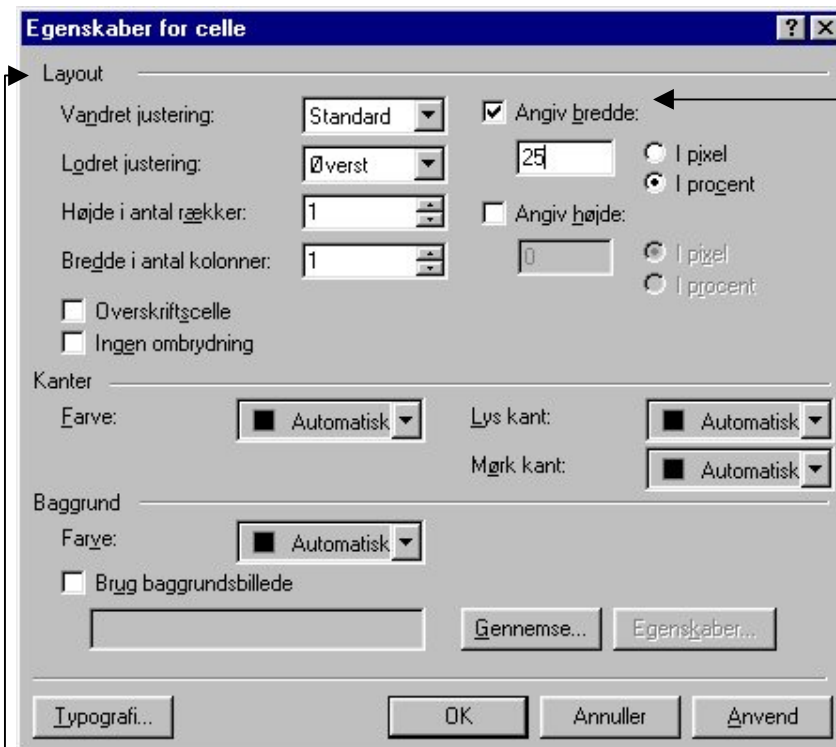

Angiv bredden af cellen i enten pixel (absolut) eller i procent (relativ).
Ved at vælge procent tilpasses cellernes størrelse forskellige skærmstørrelser

Layout, vandret justering: I dette felt fastlægges, om indholdet (tekst eller billede) skal stå venstrejusteret, højrejusteret eller centreret.

Layout, lodret justering: Her fastlægges om indholdet (tekst eller billede) skal stå øverst, i midten eller nederst i cellen.

Lav et synligt skema

Når tabellen anvendes til at styre opsætning af tekst og billede skal tabellinierne være usynlige.

Tabellerne kan også bruges som skemaer på websiden, hvis man skal præsentere f. eks. talmateriale, der kan opstilles mere overskueligt i en tabel.

- Opret en tabel som beskrevet tidligere
- Placer markøren i tabellen
- Højreklik
- Vælg i menuen, der dukker frem **Egenskaber for tabel**



- Angiv i **Kanter, Størrelse** en tykkelse på tabellens kanter
- Vælg under **Kanter, Farve** evt. farve på kanterne
- I **Baggrund** kan vælges om baggrunden inde i tabellen skal have en farve
- Klik på **OK**

Vær opmærksom på, at synlige kanter på tabeller let kan komme til få en webside til at se tung ud.

Hvad er et websted

Et websted er en samling web-sider, der emnemæssigt eller organisatorisk hører sammen. Det kan fx være et websted for et firma, en organisation, en skole, en person, et undervisningsemne...

Hjemmesiden er den første brugeren ser, hvis hun henvises direkte til et websted.

Webstedet er som regel bygget op, så der fra hovedsiden er henvisninger til de underliggende sider:

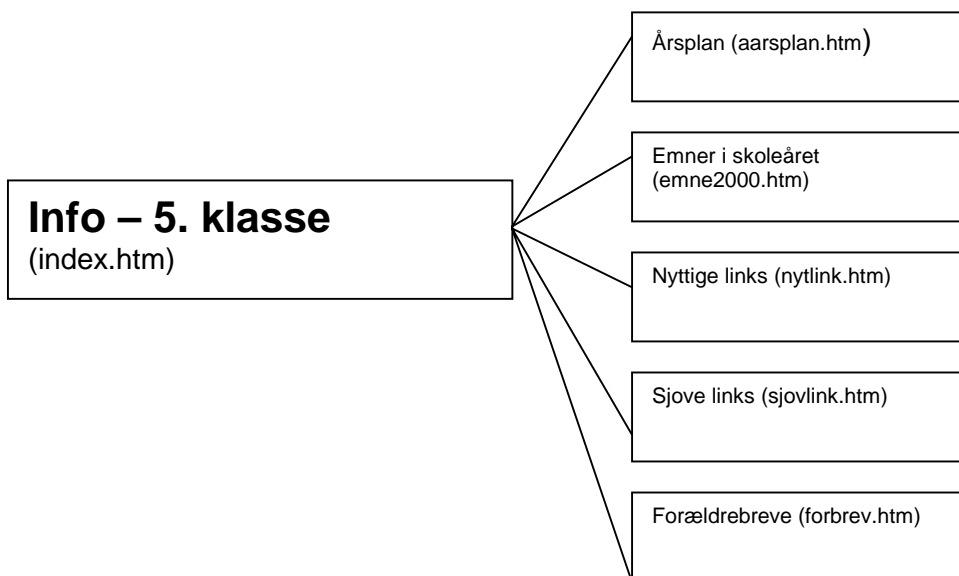

Vigtigt: Hjemmesiden den første side, skal have navnet **index.htm**, da browseren vil søge efter en fil med dette navn, når mappens adresse angives

Links mellem siderne på et websted

- Marker den tekst, der skal udgøre linket
- Vælg **Indsæt, Hyperlink** eller klik  på værktøjslinien

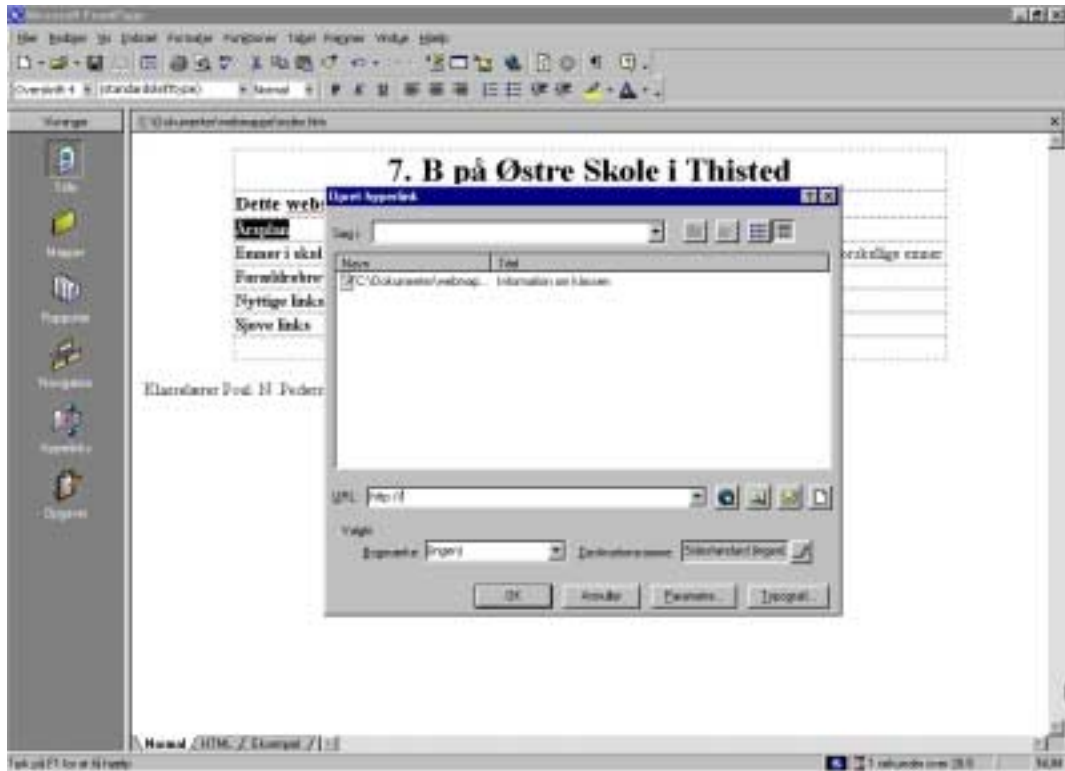

Hvis den side, der skal linkes til er åben, vil der være mulighed for at vælge siden i denne dialogboks, og derefter klikke på **OK**. Hvis siden ikke er åben:

- Klik på  i dialogboksen for at gennemse harddisken efter siden

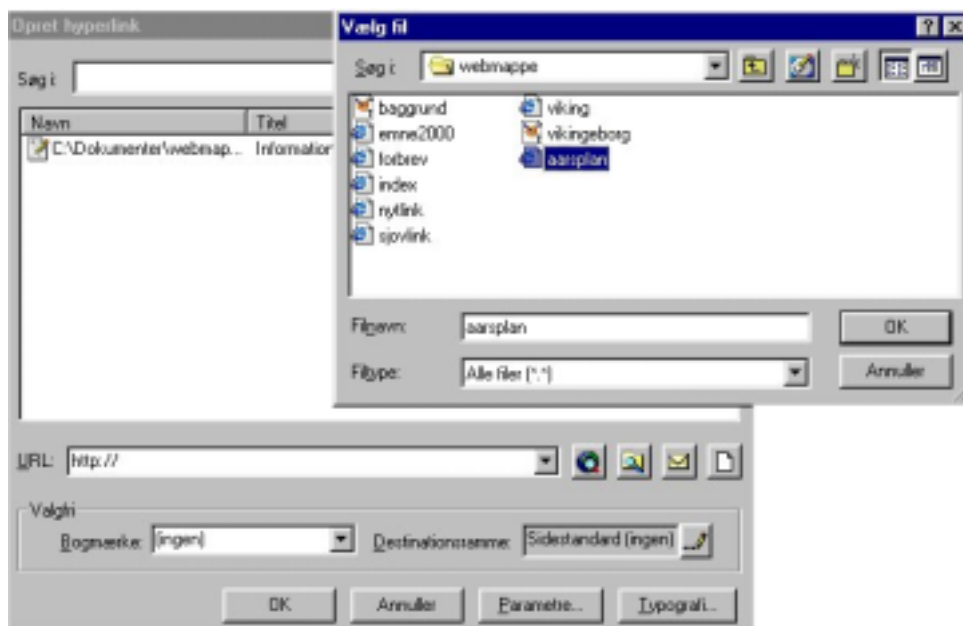

- Vælg den fil der skal linkes til
- Klik på **OK**

Linket er nu oprettet på websiden – det er understreget og skrevet med blå tekstfarve. Men det er ikke aktivt før siden vises i browseren.

Når alle linkene er oprettet, så test siden i browseren.

Udgivelse af et websted på Internettet

Når alle filerne ligger i mappen til webstedet og alt fungerer i browseren, skal det udgives. Det vil sige, at mappens indhold skal flyttes til en mappe på en webserver, der på Internettet hele tiden.

Vigtigt: Alle filnavne skal være med små bogstaver, og der må ikke bruges æ, ø, å eller specialtegn.

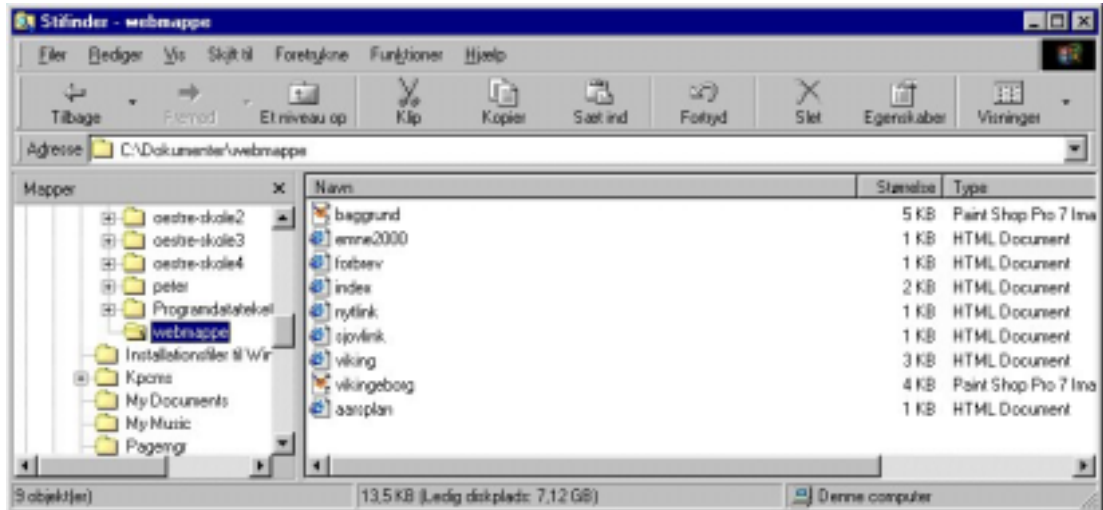

Eget webhotel på EMU

Alle lærere har mulighed for at få eget web-sted på person.emu.dk. Det kaldes et web-hotel-værelse.

Inden man kan bruge web-stedet, skal man oprettes på web-hotellet.

- Gå ind på <http://www.person.emu.dk>

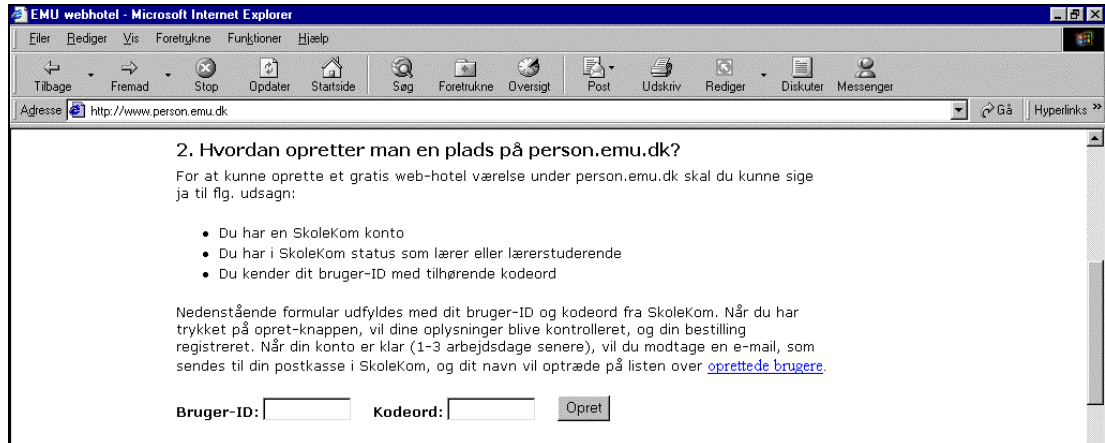

- Indtast BrugerID fra Skolekom
- Indtast Kodeord fra Skolekom

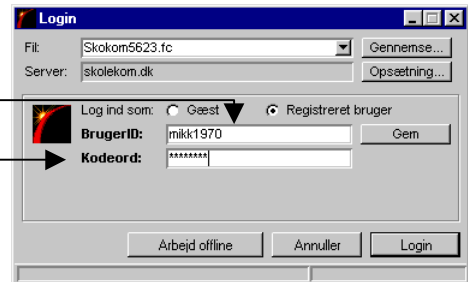

I løbet af 1-3 arbejdsdage vil der komme en e-mail til ens postkasse på Skolekom. Herefter vil værelset stå klart, og filer kan nu lægges ind, så de kan ses på Internettet.

Adressen til web-stedet vil være opbygget ud fra følgende princip:

<http://skolekomnavn.person.emu.dk>

Et eksempel kunne være at læreren med SkoleKom-navnet **Peter Bak Jensen** ville få et web-sted med adressen **<http://peter.bak.jensen.person.emu.dk>**.

Læreren med SkoleKom-navnet **Mikkel Kristensen9** ville få et web-sted med adressen **<http://mikkel.kristensen9.person.emu.dk>**

Der kan være lærere, der i forvejen er oprettet på person.emu.dk.

Man kan kontrollere, om man har et web-hotel-værelse ved at klikke sig ind på <http://www.person.emu.dk/020/>

Et program til at flytte filer

Filerne til web-stedet skal overføres til web-serveren. Det kan ske på forskellige måder. Efterfølgende beskrives en af måderne. Den beskrevne måde bruger et FTP-program (FTP File Transport Protokol).

FTP-programmet WS_FTP-LE, der bruges i denne vejledning, kan hentes på enten

<http://www.person.emu.dk>



- Under punkt 3 klikkes på TUCOWS.

På den nye side vil en liste med programmer dukke op, og her vil programmet WS_FTP-LE kunne hentes.

Programmet kan også hentes på <http://ftp.sektornet.dk/tucows/preview/424.html>

Programmet skal være installeret på computeren, og det er gratis at bruge det, hvis det ikke bruges kommercielt.

Få evt. skolens IT-tilsynsførende til at installere programmet.

Overførsel af web-sted

OBS: Hvis man ikke arbejder på en computer, der er forbundet til Internet, skal der etableres en forbindelse ved hjælp af et modem, inden man kan sende filerne af sted.

- Start programmet WS_FTP LE
- Udfyld dialogboksen

Profile Name:	Det navn man vælger at kalde opsætningen f. eks Emu.
Host Name/Address:	Adressen, der kaldes op til. Adressen til web-hotellet på person.emu.dk. Adressen til web-hotellet er på formen SkoleKomnavn.person.emu.dk. F. eks skal læreren med SkoleKomnavnet Peter Bak Jensen i dette felt skrive peter.bak.jensen.person.emu.dk, For læreren med SkoleKom-navnet Mikkel Kristensen9 skal der stå mikkell.kristensen9.person.emu.dk
Host Type:	Her skal der ikke skrives noget.
User ID:	BrugerID fra SkoleKom indtastes her
Password:	Her indtastes SkoleKom-password
Account:	Udfyldes ikke.
Comment:	Udfyldes ikke.
Anonymous	Udfyldes ikke
Save Pwd	Udfyldes ikke. Et kryds her vil gemme ens password.

- Klik på OK, og der er forbindelse til web-serveren. Følgende dialogboks dukker op:

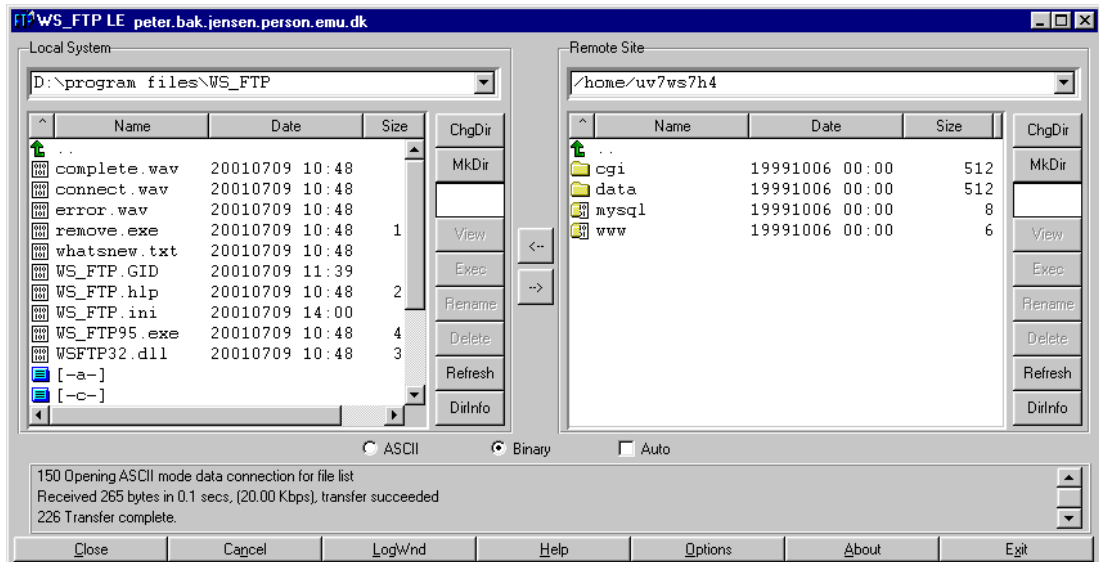

I vinduet til venstre er ens egen computers harddisk, mens den højre viser den web-server, hvor filerne skal overføres til.

- På web-serveren skal filerne ligge i mappen **www**. Den vælges ved at dobbeltklikke på **www**. Herved dukker en ny dialogboks op

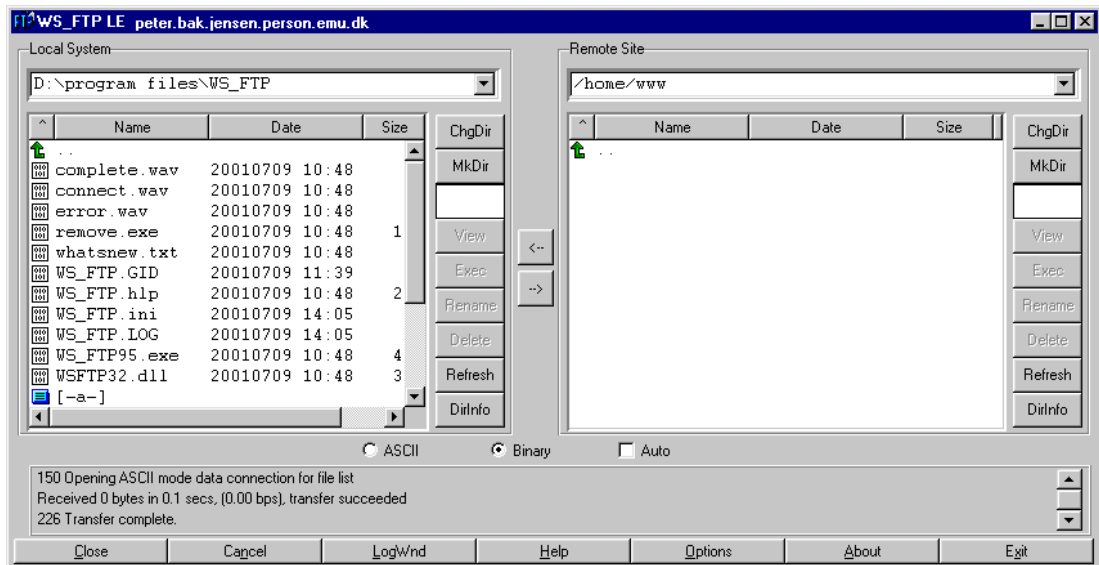

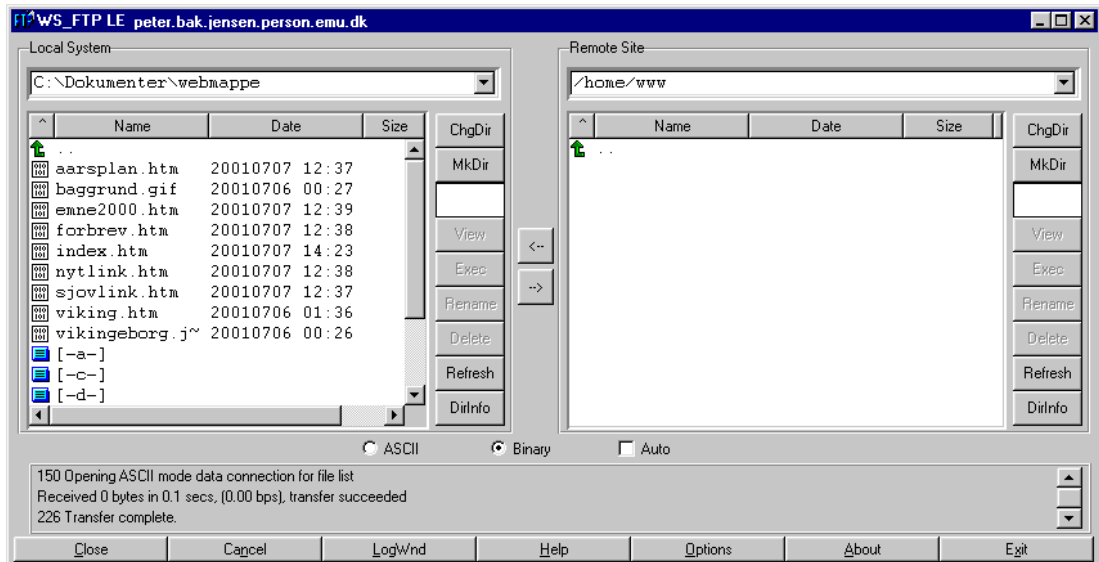

- Find nu den mappe på harddisken eller disketten, hvor de filer, der skal overføres ligger i. Klik på drejbeteget (a, c, d eller lign.) Brug derefter  til at finde mappen.

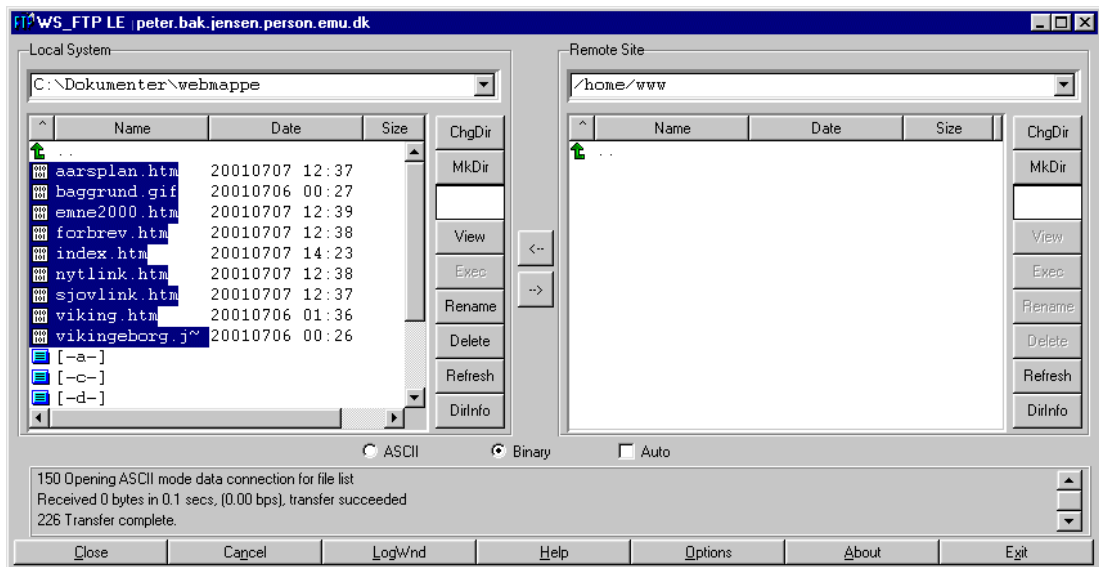

Web-mappen fra den lokale harddisk er nu i venstre side, mens der er et tomt katalog i højresiden.

- Udvalg nu i venstre side de filer, der skal overføres til web-stedet. Hold CTRL nede og marker hver fil med et klik. Hvis der er brugt billede- og lydfiler på webstedet, skal de også overføres til webstedet.



-  Vælg pilen mellem de 2 vinduer i dialogboksen, der vil føre filerne over. Overførelsen kan følges i statusboksen nederst i dialogboksen.

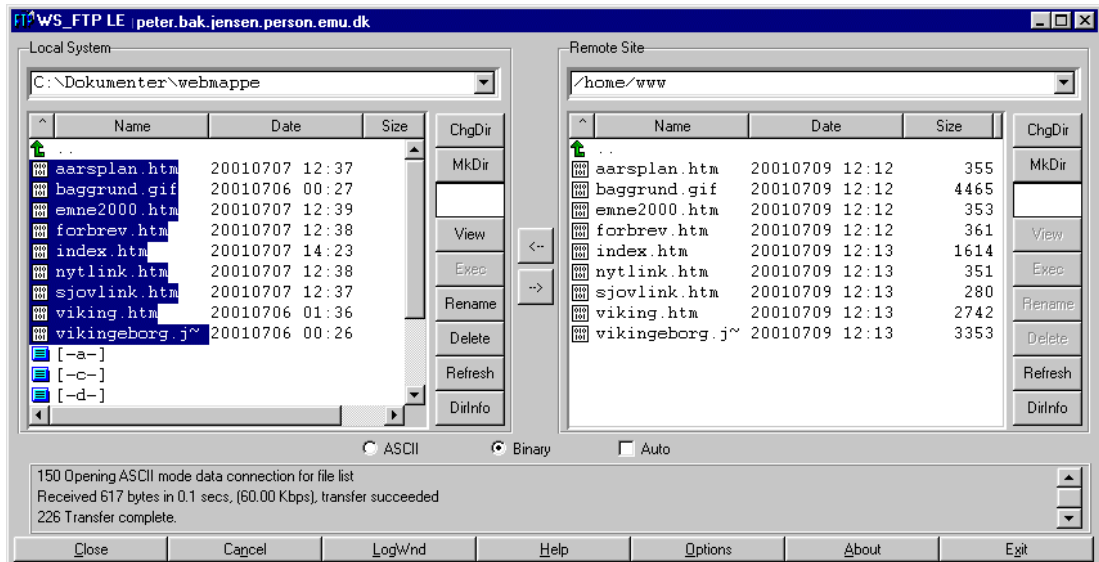

I dialogboksens højre side dukker nu de filer op, der er blevet overført til webstedet.

- Luk WS_FTP LE ved at klikke på **Close**

Web-stedet kan nu ses på Internettet ved at gå ind på adresse, der er dannet efter princippet <http://SkoleKomnavn.person.emu.dk>
f. eks <http://peter.bak.jensen.person.emu.dk> for læreren med SkoleKombrugernavnet Peter Bak Jensen.



Den side, der dukker frem, når adressen skrives, vil være filen index.htm.

Send en e-mail fra webstedet

Et link kan også aktivere computerens postprogram. Det kan være praktisk, hvis man skal skrive en e-mail til en person, der er nævnt på et websted.

Med 'Mail-to'-funktionen kan man let lave et link, der åbner postprogrammet på en computer og gør en mail klar til at sende til en bestemt e-mail-adresse.

- Marker teksten, der skal udgøre linket

- Vælg **Indsæt, Hyperlink** eller klik på 

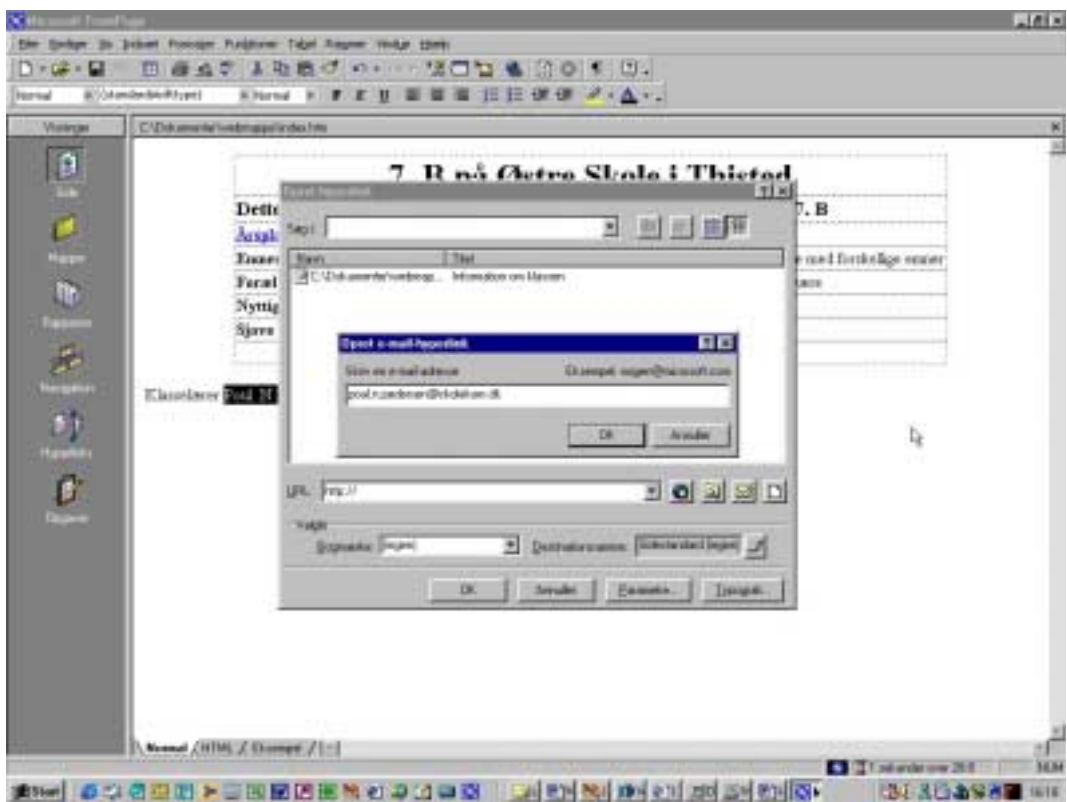

- Vælg  i dialogboksen
- Skriv e-mailadressen der skal sendes til
- Klik på **OK**

Afprøv computeren, om postprogrammet åbnes og e-mailen er rigtigt adresseret.